

Perro  
adulto

# Guía del adoptante



FUNDACIÓN AFFINITY

— 1987 —



Prevenir el abandono de animales es una de las principales metas de la Fundación Affinity, entidad privada sin ánimo de lucro creada en 1987 y cuya misión es *promover el papel de los animales de compañía en la sociedad*.

Durante estos veinte años, la Fundación Affinity ha llevado a cabo numerosas campañas antiabandono como la conocida *El nunca lo haría. No lo abandones; Déjate adoptar; Déjate querer...* Estas campañas, junto con otras iniciativas como la que se presenta a continuación, tienen como objetivo lograr, algún día, erradicar el abandono de nuestro país, como ya ocurre en otros países de Europa.

Hoy en día, la adopción se ha convertido en una opción tan extendida como otras a la hora de tener un animal de compañía, además de solidaria; pero puede requerir un poco más de esfuerzo e información.

La **Guía del Adoptante** que tienes en tus manos pretende resolver todas las dudas que puedan surgir a aquellas personas que adoptan un perro o un gato en un refugio. Los consejos que contiene, han sido elaborados por expertos y tienen como objetivo que el proceso de adopción y la convivencia con el nuevo miembro de la familia sea todo un éxito.

La guía, además, contiene información sobre las diferentes etapas de la vida de los perros y gatos por lo que, no sólo te servirá de ayuda en el momento de la adopción, sino también durante toda la vida de tu nuevo amigo.

¡Esperamos que os sea de utilidad!

Fundación Affinity

# Guía del Adoptante

## Perro adulto

Primera edición: Septiembre 2007

Desde la Fundación Affinity agradecemos a la *Societat Protectora d'Animals de Mataró* (SPAM) la redacción de los contenidos de esta guía.

**spAm**

[www.protectoramataro.org](http://www.protectoramataro.org)

Diseño gráfico: **Aire CSG** / Ilustraciones: **Jaume Gubianas** / Impresión: **Litografía Rosés**

© 2007 Fundación Affinity

Pl. Xavier Cugat, 2 - Ed. D-3a planta / 08174 Sant Cugat del Vallès (Barcelona) Tel. 93 492 70 00 / Fax: 93 492 70 01  
[www.fundacion-affinity.org](http://www.fundacion-affinity.org)

Todos los derechos de propiedad intelectual de esta publicación pertenecen a la Fundación Affinity. Esta publicación no podrá ser utilizada, vendida, transferida, copiada o reproducida, en parte o en su totalidad, de ninguna manera o forma ni por ningún medio a ninguna persona, sin el consentimiento previo de la Fundación Affinity.

Depósito legal: B-44344-2007

7

### Información general

Introducción 7

Adopción 7

Esterilización 8

Identificación 10

Consejos  
sanitarios 13

Calendario de  
vacunaciones 15

Prevenir  
enfermedades 16

19

### Adoptar un perro adulto

Introducción 19

Llegada a casa 20

Alimentación 21

Higiene 25

El juego 27

Consejos del  
educador 30

LA INFORMACIÓN Y CONSEJOS QUE ENCONTRARÁS EN ESTA GUÍA TIENEN COMO OBJETIVO CONSEGUIR QUE LA ADOPCIÓN DE TU PERRO O GATO SEA TODO UN ÉXITO



# Información general

Hay que tener en cuenta que, de la gran mayoría de los perros y gatos que han sido abandonados, desconocemos su pasado y vivencias. Por ello, la adopción te va a requerir un pequeño esfuerzo. Tendrás que dedicar más atención al proceso de adaptación de tu amigo a su nueva vida, ayudándole en todo lo que te sea posible, con paciencia y con cariño, pero también con firmeza.

Para más información, te recomendamos que contactes con los profesionales especialistas (veterinarios, educadores, peluqueros, dietistas etc.) los cuales te asesorarán sobre lo que es mejor para tu mascota.

## La adopción

El perro o gato que has adoptado se te ha entregado siguiendo los protocolos establecidos por la ley:

- **Vacunación** en regla.
- **Identificación** mediante microchip.
- **Desparasitación** tanto internamente como externamente.
- **Esterilización**: en algunas comunidades autónomas se entregará esterilizado, salvo que todavía sea un cachorro.

## Esterilización

La esterilización es una intervención quirúrgica muy sencilla que se realiza con anestesia general y que consiste en la extracción de los órganos reproductores. Se trata de una operación de mínimo riesgo, de la cual estará recuperado al cabo de dos o tres días.

En el momento de la adopción, el centro de acogida te dará la fecha aproximada para que acudas a esterilizarlo.

### ¿Cuándo?

**Hembras:** a partir de los 12 meses (después del primer celo).

**Perros machos:** a los 12 meses (razas grandes: 18 meses).

**Gatos machos:** a partir de los 7 u 8 meses.

### ¿Por qué?

#### En los machos:

- Reduce la agresividad.
- Previene posibles problemas prostáticos.
- Reduce el instinto de fuga en busca de una hembra.
- En los gatos reduce el marcaje con orina.

#### En las hembras:

- Evita la pseudogestación o “embarazos psicológicos”.
- Elimina el celo y, con él, la pérdida de sangre.
- Reduce el instinto de fuga en busca de un macho.
- Previene el desarrollo de tumores de mama e infecciones de útero.
- En las gatas reduce los maullidos.

### No te creas los tópicos:

**“Con la esterilización, engordan”** Una alimentación adecuada y ejercicio mantendrá a tu perro o gato en forma.

**“Les cambia el carácter”** No presentan cambios de carácter, ni se vuelven más apáticos. Mantendrán la misma vitalidad, afectividad, personalidad y ganas de jugar de siempre.

**“Una camada como mínimo”** No es necesario que las hembras tengan, al menos, una camada.



## Identificación

EL PERRO O GATO QUE ACABAS DE ADOPTAR ESTÁ IDENTIFICADO CON EL MICROCHIP REGLAMENTARIO



### ¿Qué es el microchip?

El microchip es el “DNI” de tu perro o gato, es obligatorio y su “seguro de vida”, ya que es casi la única manera de recuperarlo en caso de pérdida.

Se trata de un sencillo dispositivo que se implanta bajo la piel, en la zona del cuello o de la cruz, y que está asociado a un código numérico en el que constan todos los datos de tu perro o gato y los tuyos como propietario.

### Muy Importante: Actualiza siempre los datos

Los datos asociados al microchip están depositados en la base de datos del Archivo de Identificación de Animales de Compañía de tu Comunidad Autónoma.

En el momento de la adopción se te hizo entrega del documento de alta, en el citado Archivo, con la actualización de tus datos.

Comunica al Archivo de Identificación de Animales de Compañía y al centro de acogida donde adoptaste a tu mascota cualquier cambio de tus datos personales.

RECUERDA ACTUALIZAR LOS DATOS DEL MICROCHIP

### ¿Qué es la tarjeta identificativa?

Es la tarjeta expedida por el Archivo, donde constan tus datos y los de tu perro o gato. Si en un plazo prudencial no has recibido la tarjeta en tu domicilio, contacta con el Archivo, en el número de teléfono que figura en el documento de alta y asegúrate de que tengan registrados tus datos. En caso contrario, tendrás que realizar de nuevo el trámite .

### ¿Qué hay que hacer en caso de pérdida del animal?

#### Notificar la pérdida:

- Al Archivo de Identificación de Animales de Compañía.
- Al Ayuntamiento.
- Al centro donde adoptaste al animal.
- A la Policía Local (mediante denuncia escrita).

#### Indicando:

- El número de microchip y el nombre del animal.
- Tus datos personales (recuerda validar los teléfonos).
- La fecha y el lugar donde perdiste al animal.

### ¿Cómo y cuándo dar de baja un microchip?

En caso de defunción, notifícalo al Archivo de Identificación mediante un documento de baja que cumplimentará y firmará tu veterinario.

### ¿Es necesario que lleve placa?

Aconsejamos que también pongas una placa metálica en el collar, con su nombre y tu teléfono. Es una manera rápida y fácil de localizarte en caso de pérdida (en algunas comunidades es obligatorio).

LA LEY OBLIGA  
A CENSAR A LOS  
ANIMALES DE  
COMPAÑÍA

### EL CENSO

#### ¿Es obligatorio?

**Sí**, la Ley establece la obligatoriedad de registrar en el censo de tu municipio a los animales de compañía.

#### Para censar un gato o perro tienes que presentar:

- Copia de la cartilla veterinaria.
- Copia de tu DNI.
- Copia del documento de alta en el Archivo de Identificación de Animales de Compañía.
- Cumplimentar el impreso del censo y pagar la tasa establecida.

#### Recuerda que también tendrás que notificar:

- Cualquier modificación en tus datos personales.
- La baja por cambio de municipio o defunción del animal.

## Consejos sanitarios básicos

Tu perro o gato llegará a casa desparasitado del centro de acogida, pero es muy importante que sigas un protocolo de desparasitación, tanto para su salud, como para la tuya y la de tu familia.

DEBES DESPARASITAR A TU PERRO O GATO CADA TRES MESES



### ¿Cuándo debo desparasitar a mi perro o gato?

Externamente cada mes, internamente cada 3 meses.

#### Desparasitación externa:

##### ¿Cómo se realiza?

Mediante collares, pipetas y/o sprays insecticidas.

(Para tu perro utiliza un producto de amplio espectro que, además de pulgas y garrapatas, prevenga también contra el mosquito causante de la leishmaniosis).

##### ¿Cuándo?

Debe hacerse durante **todo el año**.

#### ¡Vigila!

Aunque esté correctamente desparasitado, revisa que tu perro o gato no tengan garrapatas en las orejas, en el cuello, la boca o cerca de los ojos. Pueden cogerlas durante el paseo, al acercarse a un seto o a un árbol.

#### Desparasitación interna:

##### ¿Cómo se realiza?

Mediante comprimidos, pastas, jarabes o pipetas y siempre bajo la supervisión de tu veterinario.

##### ¿Cuándo?

La frecuencia de la desparasitación dependerá de si el perro o el gato es un cachorro o no y del entorno en el que viva.

Los parásitos pueden ocasionar diarreas, vómitos, pérdida de peso y cierta irritabilidad.

¡Ante cualquiera de estos síntomas, consulta a tu veterinario!

## Calendario de vacunaciones

El gato o el perro que acabas de adoptar está vacunado según le corresponde a su edad.

### Perros

Edad	Vacunación
6 - 8 semanas	Primera vacunación (parvovirus, moquillo)
9 - 11 semanas	Refuerzo (parvovirus, moquillo, parinfluenza, hepatitis, leptospirosis)
14 - 16 semanas	Refuerzo (parvovirus, moquillo, parinfluenza, hepatitis, leptospirosis)
6 meses	Rabia (vacuna opcional)
<b>+ Refuerzo anual</b>	

### Gatos

Edad	Vacunación
8 semanas	Triple felina (contra la rinotraqueitis viral, el calcivirus y la panleucopenia), y vacuna contra la leucemia
12 semanas	Refuerzo triple felina y leucemia*
<b>+ Refuerzo anual</b>	

\*La vacuna contra la leucemia no se recomienda en gatos caseros sin acceso al exterior.

Tu veterinario adaptará el plan de vacunación de acuerdo a las necesidades de tu mascota.



## ¿Cómo prevenir las enfermedades?

RECUERDA RE-  
VACUNAR A TU  
PERRO O GATO  
ANUALMENTE

### Con un correcto programa de vacunas:

**Evitarás que tu perro** pueda padecer enfermedades como la parvovirus, el moquillo, la hepatitis infecciosa canina y la leptospirosis.

**Evitarás que tu gato** pueda padecer enfermedades como la calicivirus o gripe felina, leucemia felina, rinotraqueitis felina, panleucopenia, peritonitis infecciosa felina (PIF), clamidiasis felina o rabia.

### Con una correcta prevención

**Profilaxis:** Mediante pipetas o collares específicos, evitarás que tu perro pueda ser picado por el mosquito que transmite la leishmaniosis.

**Desparasitación externa:** Con pipetas, spray y collares evitarás que las garrapatas transmitan la enfermedad de la ehrlichiosis.

**Desparasitación interna:** Con pastillas evitarás que el parásito de la filaria transmita la enfermedad de la dirofilariosis.

**Todas estas enfermedades pueden llegar a ser mortales. Sólo la prevención y la observación de determinados síntomas como:** inapetencia, decaimiento, diarrea, vómitos, úlceras en la boca, secreciones nasales y oculares, pérdida de peso sin motivo justificado, pérdida de interés en su aseo, ojos llorosos o conjuntivitis, secreciones nasales y oculares purulentas, fiebre, estornudos, tos, estreñimiento... **Te darán pistas de que tu gato está enfermo.**

Inapetencia, cansancio, pérdida acentuada de peso, hemorragias nasales, abdomen abultado, diarreas, apatía, calvicie en algunas zonas del pelaje, exceso de caspa, crecimiento excesivo de las uñas, fiebre muy alta, aumento de los ganglios, problemas respiratorios, falta de apetito, signos neurológicos, ceguera, vómitos, parálisis, convulsiones... **Te darán pistas de que tu perro está enfermo.**

**Ponte en manos de tu veterinario, que te aconsejará sobre el tratamiento más adecuado.**

### Tos de las perreras

Es una enfermedad común de lugares donde conviven muchos perros, de aquí la razón de su nombre.

Es de fácil contagio y es posible que tu perro pueda estar enfermo en el momento de la adopción.

**No te asustes, es un simple resfriado.** Los síntomas son episodios de tos seca, áspera y persistente, secreción nasal y fiebre ligera. Acude a tu veterinario para que te dé el tratamiento con el antibiótico más adecuado.

### Y recuerda:

- **No dejes que tu perro vaya suelto por la calle.**
- **Recoje sus deposiciones y enséñale a que haga sus necesidades en las áreas habilitadas.**
- **No pasees con tu perro por espacios o parques en los que esté prohibido el acceso a los animales.**
- **Respetar las prohibiciones.**

**Una correcta convivencia entre personas y animales depende de ti.**

# Adoptar un perro adulto

Llegada a casa 20

Alimentación 21

Higiene 25

El juego 27

Consejos del 30  
educador



**Por lo general, los perros adultos se adaptan rápidamente a su nuevo hogar y a su nueva familia.**

No es cierto que les cueste mucho más aprender. Les cuesta un poco más que a los cachorros modificar algunos de sus comportamientos, pero con paciencia, comprensión y una dedicación adecuada, es posible corregir casi cualquier tipo de problema que pueda surgir. Ni la edad, ni las experiencias traumáticas del perro, ni su anterior vida conocida o no, son impedimentos para que el perro se adapte bien a su nueva familia.

El cambio de hábitat produce inicialmente desorientación, ansiedad y estrés al perro adulto. Los primeros días se encuentra desubicado y extraño; en definitiva, necesita un período de adaptación.

Va a pasar los primeros días reconociendo su nuevo territorio, las estancias, la zona por donde salís a pasear... olfateándolo todo y manteniéndose a la expectativa. Si apreciáis que está distante, no quiere decir que el perro esté triste, ni que sea un perro aburrido, ni tímido, ni poco cariñoso, simplemente se está aclimatando a su nuevo hogar y a su nueva familia. En una semana o dos estará adaptado y la mayoría de veces, sin problema alguno.

Durante las primeras semanas, observa sus reacciones hacia todo lo que le rodea (personas, animales, ruidos, coches, niños, gatos, palos de escoba o bastones de ancianos, otros perros...) Es fundamental para deducir si tiene miedos, fobias, algo de dominancia, si le produce ansiedad quedarse solo en casa, o algún otro problemilla.

**NECESITA UN  
PERÍODO DE  
ADAPTACIÓN**

## Llegada a casa

PARA DESINFECTAR, LIMPIA EL LUGAR DONDE ORINA Y DEFECA CON UN BUEN ANTIBACTERIAS Y AÑADE UN CHORRITO DE VINAGRE PARA ELIMINAR CUALQUIER RASTRO OLFAATIVO ANTERIOR

- **Ten decididos los espacios** donde va a comer y dormir:
  - \*Si va a dormir dentro de casa: **será suficiente con una manta**, un cojín o un cesto. Ubícalo en un espacio tranquilo y alejado de los lugares de paso.
  - \*Si va a dormir fuera de casa: proporciónale una **caseta aislante** en un lugar cubierto para que esté más protegido de la lluvia y del frío.
- **Decide los horarios de paseo** con el resto de la familia.
- **Edúcale** para que haga pipí y caca en la calle.
- **Limpia** el lugar donde orina y defeca. Para su desinfección emplea un buen antibacterias y un chorrito de vinagre para eliminar cualquier rastro olfativo anterior.
- **Puedes cambiarle el nombre** que tenía en el centro de acogida.
- **Ten cuidado** con los cables, los enchufes, los productos de limpieza y las plantas que le puedan ser tóxicas.

## Alimentación

Tu perro puede sufrir trastornos gastrointestinales debido al nerviosismo provocado por el cambio de casa. Es probable que no quiera comer los tres o cuatro primeros días, es totalmente normal.

### ¿Qué tienes que hacer?

- Ponle la misma comida que le daban en el refugio.
- No le des comida “humana”.

### ¿Cómo cambio el tipo de pienso?

- No hagas el cambio de pienso de manera radical.
- A la semana introduce, poco a poco, el nuevo pienso mezclado con el actual.
- Progresivamente, ve aumentando la cantidad del nuevo pienso y reduciendo la cantidad del anterior.

### ¿Siempre comen la misma cantidad de pienso?

El apetito del perro fluctúa a lo largo del año, disminuyendo normalmente durante la época de más calor. Regula la cantidad de comida que le das con el objetivo de mantener estable su peso.

### ¿Hay piensos específicos?

Sí, para animales que tienen necesidades especiales, como alguna enfermedad crónica, sobrepeso o edad avanzada. Normalmente, para un perro adulto basta con un pienso bien equilibrado en cuanto a las proporciones de nutrientes.

### ¿Dónde ubico el comedero?

En lugares que no sean de paso y a los que no tengáis que acceder mientras él esté comiendo.

A los de tamaño medio y grande es recomendable ubicarles el comedero en alto para que no tengan que agacharse tanto y evitar una torsión de estómago, la cual puede provocar daños internos gravísimos e, incluso, la muerte.

TU PERRO DEBERÁ COMER UNA VEZ AL DÍA, SIEMPRE DESPUÉS DE VOSOTROS



### ¿Cuándo se considera que han alcanzado la edad adulta?

- Razas pequeñas: a partir de los 8 meses.
- Razas medianas: a partir del año.
- Razas grandes: a partir del año y medio.
- Razas gigantes: a partir de los dos años.

### ¿Cuánto come un perro adulto?

- Depende de su tamaño, edad y estilo de vida.
- Influye la calidad del alimento y el grado de ejercicio físico que realiza.

### ¿Cuántas veces debería comer al día?

Una vez al día, y siempre después de vosotros.

### ¿Cuándo es el mejor momento del día para darle de comer?

Antes de dejarle solo durante nuestra jornada laboral, puesto que mientras hace la digestión le entrará un leve sopor y se quedará más tranquilo.

### ¿Qué comida le tengo que dar?

Un pienso bien equilibrado y que le aporte los mínimos nutricionales que necesita y que ofrezca una excelente digestibilidad y una buena asimilación.

Un alimento de calidad insuficiente puede provocar la aparición de deficiencias físicas importantes, mientras que un pienso con un exceso de grasas, carbohidratos y proteínas, además de convertirlo en un animal obeso, también puede generar la aparición de ciertas enfermedades.

### ¿Cuánta agua necesita?

Debes proporcionarle **agua fresca y limpia cada día** y, especialmente, durante los meses de calor y después o durante el paseo o de cualquier otra actividad física.

**EVITA DARLE HUE-  
SOS, CHOCOLATE,  
LECHE Y DERIVA-  
DOS LÁCTEOS**

**¿Qué NO le puedes dar?**

- Huesos, especialmente de ave (pueden dañarle la boca e incluso causarle alguna perforación en el estómago o en el intestino). Dale huesos artificiales elaborados con piel tratada que se comercializan en las tiendas especializadas.
- Sobras: la comida casera no es una fuente completa de nutrientes.
- Chocolate: contiene una sustancia que, en grandes cantidades, puede ser tóxica para los perros.

→ Leche y derivados lácteos: el exceso de grasa que contienen, pueden producir vómitos y diarrea, además de engordar.

**¿Cómo prevenir la obesidad?**

Para prevenir el sobrepeso te aconsejamos que sigas ciertas pautas:

- **Raciónale el alimento**, dale sólo las cantidades estrictamente precisas.
- **No le des comida casera.**
- Intenta mantener una regularidad en el horario de la comida.
- No le ofrezcas demasiados snacks.
- Haz que tu perro practique ejercicio cada día.
- **Controla su peso regularmente.**

## Higiene

Fija un día a la semana para hacerle una revisión completa de la piel, el pelo, las orejas, los ojos, la boca y las uñas.

**El baño**

- El pelo debe estar brillante y limpio, pero no hace falta que lo bañes continuamente ya que los champús pueden ocasionarle sequedad.
- Báñalo sólo cuando lo necesite de verdad y con mayor frecuencia en verano.

**El cepillado**

Un buen cepillado es el método idóneo para retirar la suciedad y los pelos muertos, manteniendo el pelaje en estado óptimo.

**Pelo largo:  
cepillar cada día**

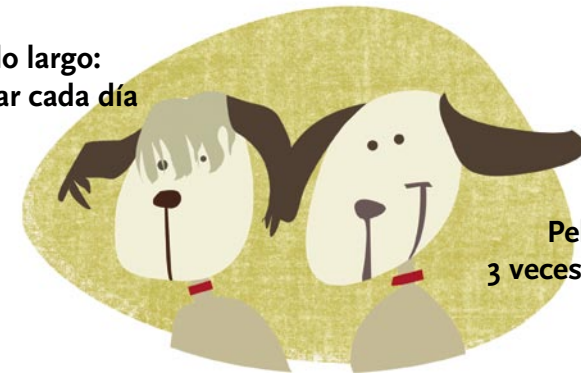

**Pelo corto:  
3 veces por semana**

Hazlo con mucha suavidad, sin tirones y, si se resiste a ser cepillado en ciertas partes de su cuerpo, entreténle con un trocito de “salchicha” o embutido entre tus dedos para que intente cogerlo y esté distraído mientras acabas de acicalarle.

### La limpieza de los oídos

- Nunca limpies las orejas de tu perro hurgando con un bastoncillo.
- Utiliza un producto especial para la limpieza de los oídos o con una gasa humedecida en suero fisiológico.
- La frecuencia depende del tipo de perro, requiriendo más cuidados los que tienen las orejas caídas.
- Procura hacerlo siempre a una cierta distancia, por si el perro ha tenido alguna experiencia dolorosa anteriormente por otitis.

### La limpieza de los ojos

- Los ojos de tu perro tienen que estar brillantes y sin legañas. Si aparecen legañas verdosas, consulta a tu veterinario. Puede ser el primer indicio de una infección.
- Pasa alrededor de los ojos una gasa húmeda, pero también puedes utilizar una solución oftálmica que te recomiende el veterinario.
- La higiene ocular tiene que ser constante en los perros con los ojos saltones (tipo pequinés o boxer) y con los ojos “tristes” (tipo basset hound o cocker).

### La limpieza de la boca

- Para evitar que el sarro se acumule y acabe produciendo gingivitis y periodontitis, emplea un cepillo y un dentífrico de uso específico para perros.
- Para ayudar en la eliminación del sarro, puedes recurrir a productos masticables a la venta en tiendas especializadas.
- En casos muy extremos, lo más recomendable es acudir al veterinario para que haga una limpieza a fondo.

LAS LEGAÑAS VERDES PUEDEN SER INDICIO DE INFECCIÓN

### Patas y uñas

- Revisa la longitud de las uñas de tu perro, especialmente si vive dentro de casa y no tienen tanto desgaste.
- Unas uñas excesivamente largas le van a provocar problemas de apoyo e, incluso, le pueden quedar enterradas, produciendo abscesos.
- Inspecciona sus almohadillas y ponle una crema hidratante si están demasiado agrietadas.
- Hay perros, especialmente los dominantes, a los que no les gusta que les toquen las patas. Ve con cuidado y revísale las uñas mientras tú le acaricias y él está tumbado y tranquilo.

## El juego

El perro es un animal social y eso significa que, para su equilibrio emocional, requiere de la interacción con otros seres vivos. Hay que procurarle momentos de ocio y actividad física.

### ¿Qué consigues jugando con tu perro?

- Que asimile nuevas pautas educacionales, que respete los límites y que controle la fuerza de la mordida.
- Reforzar el vínculo con él.
- Aprender nuevas formas de comunicarte.
- Mantenerle activo, tanto física como mentalmente.

**Conseguirás que canalice sus energías en actividades divertidas y “agotadoras”, evitando que las redirija hacia otro tipo de comportamientos.**

### ¿Cómo hago para que no juegue con objetos inadecuados?

Seguro que le gusta jugar con palos o piedras, pero no es recomendable, ya que le puede provocar daños en la boca.

Por norma, si te invita a jugar, ignórale y juega con él sólo cuando tú tomes la iniciativa tanto del principio como del final del juego; es lo que haría su líder en la naturaleza. Elige tú los juguetes más convenientes para él: la pelota, el mordedor, una cuerda con nudos...

Si persiste en jugar sólo con palos y piedras, puedes recolectar algunas unidades, untarlas con alguna sustancia desagradable y dejarlas por la casa o por el jardín. Si los únicos palos o piedras que encuentra tu perro son éstos y siempre recibe la sensación negativa, acabará por detestar cogerlos con la boca.

### ¿Cómo hay que jugar?

Para que el juego no desemboque en comportamientos inapropiados, sobre todo de dominancia, puedes aplicar las normas siguientes:

- Nunca le persigas y provócale para que sea él quien te persiga a ti.
- Recuerda que debes ser tú quien inicie y acabe el juego.
- Tú debes siempre ganar y conseguir que siga jugando.
- Si juegas al tira y afloja siempre te quedarás con el objeto. Lánzale los juguetes para que no interprete que te los ha arrebatado de la mano.
- Elige juguetes que le estimulen a olfatear, rastrear y atrapar. El escondite es uno de los juegos que más les gusta ya que despierta todos esos instintos.
- Es positivo que tu perro juegue con otros perros pero siempre bajo tu vigilancia. Deja que jueguen, resuelvan sus diferencias y marquen sus límites. Si observas que hay riesgo de que pueda haber un conflicto, entonces es mejor separarlos.

EL PERRO ES UN ANIMAL SOCIAL. NECESITA LA INTERACCIÓN CON OTROS SERES VIVOS



- Cuando no estés en casa déjale sus juguetes y recógelos cuando llegues.
- No dejes que en el juego él sea más fuerte y más rápido que tú. Si se excede corta el juego inmediatamente.
- No juegues con él para hacerle desistir de hacer travesuras o para despistarle si está en plena “fechoría”. Interpretará que le recompensas su mala acción y la repetirá.

## Consejos del educador

### Identifica el pasado de tu perro a través de su comportamiento.

Los perros abandonados son víctimas inocentes, a pesar de algunos de sus comportamientos inadecuados, de nuestra falta de responsabilidad. Cuando adoptamos a uno de ellos, una de nuestras obligaciones es darle una buena educación, enseñarle normas y límites, y **hacer de él un animal sin miedos**. Pensemos que les estamos obligando a vivir en un mundo humano, donde sus instintos principales: olfato y oído no sirven para garantizar su supervivencia. Nuestro mundo es visual y su vista no es perfecta. De nuestro trabajo, de nuestra coherencia, persistencia, paciencia y comprensión, dependerá que viva siempre con nosotros y que la convivencia sea fácil y buena.

Sería perfecto conocer cada una de las experiencias de su vida anterior, pero con suerte solemos conocer solamente un resumen de sus “fechorías”, o desgraciadamente nada. No es determinante su historia aunque siempre ayuda. Sus experiencias, sus gustos, miedos o fobias, sus virtudes y defectos podremos deducirlos a partir de su comportamiento, prestando atención a sus reacciones respecto a todo lo que le rodea. Nuestra observación tiene que ser minuciosa y detallada, en las primeras semanas o meses de convivencia, para detectar cualquier anomalía, si la hubiera.

Si su socialización ha sido correcta o no, lo deducirás comprobando sus miedos o fobias. Cuantos más miedos tiene un perro peor ha sido su socialización, es decir, pocos estímulos y pocas experiencias ha tenido de cachorrito. Cuando el perro es adulto, su capacidad de socialización no puede recuperarse pero sí podemos trabajar para habituarle a su entorno y a situaciones cotidianas.

Debes estudiar como actúa ante niños de diferentes edades que corren, juegan y gritan en un parque, ante gatos o perros muy pequeños en tamaño, ante otros perros, ante personas que hacen footing, motos o bicis, ante ruidos o ante diferentes tipos de personas, ancianos con bastón, jóvenes especialmente hombres, personas de diferentes razas, personal con uniforme, personas gesticulando exageradamente, ante botas o anoraks que hacen ruido, y las actitudes protectoras o dominantes que muestra tu perro con la familia, etc...

También conviene prestar atención a sus reacciones en tu casa ante el palo de la escoba, cuando levantamos una mano o una pierna, al cogerle del collar para obligarle a hacer algo, o cuando se queda solo en casa.

Su comportamiento te va a servir para tener una idea muy exacta sobre si ha recibido malos tratos, si ha sido educado a través del miedo a los humanos o incitado a agredir a otros perros o personas mediante juegos violentos.

OBSERVAR  
SU CONDUCTA  
AYUDA A  
CONOCER SU  
CARÁCTER



### Si surge un conflicto de comportamiento, ¿qué puedo hacer?

La diferencia entre un cachorro y un adulto es, que con el primero se puede incidir activamente en su socialización, mientras que con un perro adulto hay que aplicar terapias sin violencia física ni verbal para corregir aquellos comportamientos inadecuados, ya sea dentro o fuera de casa.

Casi todos los problemas de agresividad, dominancia, fobias o destrozos pueden tratarse con éxito gracias a terapias específicas, en las que, en función de la problemática y carácter del perro, y del carácter y forma de vida de los adoptantes, la actitud de la familia con el perro cobra una relevancia muy significativa.

Creando un ambiente seguro a tu perro, actuando con él como lo haría una verdadera manada de canes, simulando su estructura jerárquica y siendo un líder vehemente, sereno y coherente, podrás empezar a trabajar. No importa la edad que tenga el animal. Si es un perro muy mayor, lo único que puede pasar es que tardemos algo más de tiempo en conseguir resultados debido a que sus comportamientos están muy arraigados.

### ¿Cómo enfrentarte a una reeducación?

Exactamente igual que con un cachorro, siguiendo las bases de:

- Coherencia a la hora de aplicar las normas.
- Calma y reflexión ante un problema.
- Marcaje de límites y normas desde el principio.

Con los adultos sin disciplina tendrás que empezar desde el principio, como si fueran cachorros.

**Tú eres el líder desde el primer día.**

- El perro contempla a los humanos de la casa como miembros de una manada en la que él debe encontrar su lugar, que será siempre el último.
- Desde el primer momento, mediante actitudes coherentes y serenas, tienes que mandarle los mensajes necesarios para que entienda que todos los humanos de la casa están por encima de él, jerárquicamente hablando. De esta forma te aseguras que si algún día la familia se amplía, el nuevo humano también será su líder y por tanto digno de su respeto y cariño.
- Créale un ambiente seguro donde él no detecte ningún peligro, relégale de cualquier responsabilidad y vivirá feliz y tranquilo en casa.

### ¿Cómo demostrarle quien es el líder?

- No respondas jamás a sus exigencias de atención: ignórale (ni le mires, ni le hables, ni le toques, ni siquiera para comunicarle que desista). Una vez haya dejado de pedir atención, llámale y dale todos los mimos, caricias y juego que quieras. Aunque suene un poco duro, el perro acepta ser relegado al último lugar, sin más, cuando le demuestres que eres un buen líder. De hecho, para cualquier perro es más fácil vivir sin la responsabilidad del liderazgo.
- No le des de tu comida cuando aún estés sentado a la mesa, puesto que su interpretación es que interrumpes tu comida para dársela a él.
- Dale de comer cuando la familia haya terminado y la mesa esté recogida. El perro siempre tiene que comer el último. No te acerques a su comedero hasta que haya terminado.

- No le dejes subir, por iniciativa propia, a las camas ni a los sillones, que son los lugares que le corresponden a quien tiene el rango superior. Si quieres que suba, invítale tú a subir y luego a bajar. En caso de que presente problemas para bajar, no vuelvas a permitirle hasta haber trabajado de nuevo tu liderazgo.
- El líder siempre pasa primero por las puertas, pasillos, escaleras... Si te interrumpe el paso, camina arrastrando los pies molestándole para que se levante.

RECUERDA:  
TÚ ERES EL LÍ-  
DER DESDE EL  
PRIMER DÍA



- Actúa en el juego iniciándolo y terminándolo cuando tú lo decidas, y con la forma de jugar que hemos descrito en el apartado del juego. Si te coge la mano con la boca, jugando, y aprieta, un grito agudo, fuerte y rápido será suficiente para que, en la mayoría de los casos, te suelte. Cualquier actitud suya que sobrepase los límites, interrumpirá el juego.
- Dale muchos mimos y caricias, pero la iniciativa del comienzo y del final debes de tenerla tú.

### ¿Qué problemas puedo encontrarme tras la llegada a casa?

Es frecuente que durante la primera semana no notes ningún tipo de comportamiento anómalo. La dominancia, por ejemplo, suele aparecer sobre el séptimo día aproximadamente, cuando el perro ya reconoce como propio su territorio y se siente líder.

El perro se está habituando a su nueva vida en familia y esos días constituyen la toma de contacto y la determinación de su ubicación jerárquica. Es, a partir de este momento, cuando se verá obligado, vista la actitud protectora o no de los humanos de la casa, a actuar como un perro dominante o como uno sumiso.

Suponiendo que tu perro tenga algunos problemas en su comportamiento, que no suele ser lo habitual, los más comunes son:

- **Dominancia:** bajo su perspectiva, el perro detecta una falta de protección de los humanos con los que vive, tanto del territorio como de la familia, y se erige líder.
- **Marcajes por dolor:** el animal dice “basta” con su boca ante algo que le produce dolor (por ejemplo, cuando un perro que padece o ha padecido de otitis intercepta tu mano, antes de que puedas hacerle daño, cuando vas a tocarle la oreja).

- **Fobia:** se distingue porque el animal se anticipa a la situación que le asusta, atacando a las personas o a otros perros sin previo aviso. Se puede definir como el extremo del miedo, el terror.
- **Miedo:** a diferencia de la anterior, se caracteriza por que el animal no reacciona hasta que la situación se le echa encima. Es común en perros no socializados, o que han vivido experiencias traumáticas o que tienen miedo de todo: suelen reaccionar arrinconándose y temblando cuando pretendes tocarles o marcando si invadimos su espacio crítico, siempre para impedir que les hagamos daño.
- **Educación incorrecta:** son perros que no han recibido pautas educacionales coherentes y tienden a desobedecer las órdenes de su familia humana. Algunos de ellos, ni siquiera son dominantes por naturaleza.
- **Escasa o nula socialización:** provoca que el perro no sepa comportarse ante las situaciones más cotidianas porque siente miedo de todo lo que no conoce.
- **Ansiedad por separación:** el perro se siente inseguro en su propio hogar o nervioso porque no puede proteger a su familia, que le ha dado muestras de necesitar protección. Se manifiesta mediante pipís solamente, o pipís y cacas dentro de casa, ladridos, destrozos, o comportamientos compulsivos en los que puede lesionarse a sí mismo o incluso automutilarse, al quedarse solo en casa o cuando no tiene contacto visual con su familia.

No hay que fijarse únicamente en las molestias que un perro con alguno de estos trastornos puede causar en la familia... ¡Él también ve notablemente disminuido su bienestar! Los perros con algún comportamiento problemático sienten mucha ansiedad, desasosiego, miedo y a veces pánico. Por ello y porque todas estas conductas se pueden corregir con paciencia y con los buenos consejos de un educador, hay que buscar soluciones.

ANTES DE SALIR  
A PASEAR CON  
CORREA, DEBE  
APRENDER A SEN-  
TARSE



### ¿Cómo le enseño a pasear con correa?

Puede que tu perro haya perdido el hábito de pasear con correa o, incluso, que nunca lo haya tenido. En estos casos, conviene comenzar por intensificar el liderazgo en casa para controlar al máximo sus movimientos en la calle. Puedes ayudarte de un

“Gentle leader” o arnés de cabeza para que no estire de la correa y seguir los mismos pasos que ya hemos detallado en el apartado sobre el cachorro.

El arnés de cabeza, que es un doble collar que rodea el cuello del animal al mismo tiempo que su hocico, lo encontrarás sin problema en tiendas especializadas. Con este collar, el perro no puede estirar sin modificar la orientación de su cabeza, produciéndole una sensación molesta.

PARA PASEAR A TU PERRO NUNCA UTILICES COLLARES DE PUNTAS

**Nunca utilices collares de puntas, eléctricos o de ahorque, ya que podrías dañar al animal. Estos collares sólo deberían ser utilizados por profesionales y ante problemas graves de comportamiento que pongan en peligro extremo la supervivencia del perro.**

### ¿Cómo le enseño a hacer sus necesidades en la calle?

Es muy posible que tu perro haya pasado bastante tiempo en el refugio. Al estar la mayor parte del día en la jaula, no tiene más remedio que defecar y orinar allí mismo.

Empieza a reeducarle incluso antes de entrar en casa por primera vez. Cuando salgas del centro de acogida y antes de llevarlo a su nuevo hogar, pásale durante varias horas por el barrio hasta que haga pipí y caca. Tienes que darle la felicitación más efusiva, con palabras y gestos cariñosos, y un premio de comida para demostrarle lo bien que lo ha hecho, en ese lugar.

Los primeros días hay que estar muy atento por si hace sus necesidades en casa. Si eso sucede y le pillas “in fraganti”, tienes que reprenderle con un “no” contundente y seco, provocándole además una sensación desagradable: puedes lanzar contra el suelo un objeto que haga ruido, o hacer sonar una bocina... Si le castigas horas después no lo relacionará con la acción por la que pretende ser castigado, aunque le enseñes o acerques el hocico al pipí y le grites.

RECOGE LOS EXCREMENTOS DE TU PERRO PARA MANTENER LIMPIA LA CIUDAD



PARA MÁS INFORMACIÓN TE RECOMENDAMOS QUE CONTACTES CON LOS PROFESIONALES



## Un recordatorio de salud

- Desparasita internamente y externamente a tu perro cada tres meses o con la frecuencia que tu veterinario te recomiende.
- Revacúnale cada año. En esta misma visita al veterinario, es conveniente que aproveches para hacerle una revisión completa.
- Mantén una buena higiene de su piel y pelaje, ojos, oídos, boca y extremidades.
- Consulta al veterinario si observas síntomas como pérdida de apetito, diarrea, vómitos, estreñimiento, tos o dificultades para respirar, suciedad excesiva en ojos y orejas, rascado excesivo, piel enrojecida, incremento de la sed, dificultades para orinar, apatía y articulaciones o patas hinchadas, cambios bruscos de carácter o de comportamiento...
- Controla su peso.

